

СОГЛАСОВАНО

Глава администрации Ленинского
района города
Нижнего Новгорода

«28» _____ 2020 г.



«УТВЕРЖДАЮ»

Заведующий МБДОУ
«Детский сад №157»
О.В. Ахунова

«28» _____ 2020 г.



СОГЛАСОВАНО

Начальник отдела ГИБДД
Управления МВД России по
городу Нижнему Новгороду

«28» _____ 2020 г.

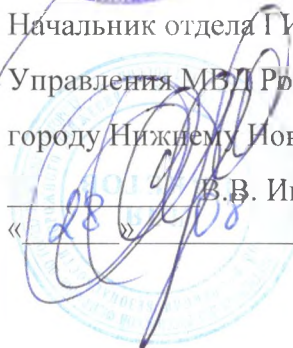

ПАСПОРТ

дорожной безопасности

Муниципального бюджетного дошкольного
образовательного учреждения «Детский сад №157»

Нижний Новгород

2020 г

Общие сведения

Муниципальное бюджетное дошкольное образовательное учреждение

«Детский сад № 157».

Тип ОУ: Муниципальное учреждение.

Юридический адрес ОУ: 603061, город Нижний Новгород, улица Паскаля, дом 6

Фактический адрес ОУ: 603061, город Нижний Новгород, улица Паскаля, дом 6

Руководители ОУ:

Заведующий Ахунова Ольга Владимировна 258-01-64

Старший воспитатель Егорочкина Екатерина Андреевна 258-01-64

Заведующий хозяйством Безбородова Наталья Николаевна 258-01-64

Ответственные работники
муниципального органа
образования

Заместитель начальника УО
Барсукова Елена Станиславовна 251-22-25

Ответственный от Госавтоинспекции

Начальник дорожного надзора ОГИБДД
Управления МВД России по городу Нижнему
Новгороду Шумилов Василий Сергеевич 279-79-92

Ответственные работники
за мероприятия по
детского травматизма

Заведующий Ахунова О.В.
Ст. воспитатель Егорочкина Е.А.

Руководитель или ответственный
работник дорожно-эксплуатационной
организации, осуществляющей
содержание УДС*

Начальник управления
благоустройства и содержания дорог
администрации Ленинского района
Петрухов Владимир Александрович
258-40-93

* Дорожно-эксплуатационные организации, осуществляющие содержание УДС, несут ответственность в соответствии с законодательством Российской Федерации (Федеральный закон «О безопасности дорожного движения» №196-ФЗ, КоАП, Гражданский кодекс).

Муниципальное предприятие города Нижнего Новгорода «Ремонт и эксплуатация
дорог Автозаводского района» Дронова Евгения Васильевна 269-16-26

Руководитель или ответственный
работник дорожно-эксплуатационной
организации, осуществляющей
содержание ТСОДД*

Исполняющий обязанности директор департамента
транспорта администрации города Нижнего
Новгорода
Бочарова Нина Ефимовна 246-82-85

Количество воспитанников 122 чел.

Наличие уголка по БДД на лестничном пролете

Наличие автогородка (площадки) по БДД на территории ДОУ

Время работы МБДОУ: с 06.30 до 18.30

Телефоны оперативных служб:

Полиция – 02

Скорая медицинская помощь – 03

Единая служба спасения – 01 (112)

Содержание

План – схемы МБДОУ «Детского сада №157»

- 1) Район расположения МБДОУ, пути движения транспортных средств и воспитанников;
- 2) Пути и движения транспортных средств к местам разгрузки/погрузки и рекомендуемых безопасных путей передвижения детей по территории МБДОУ «Детский сад №157».





Приложения:

2. Консультации для родителей (Приложение 1)

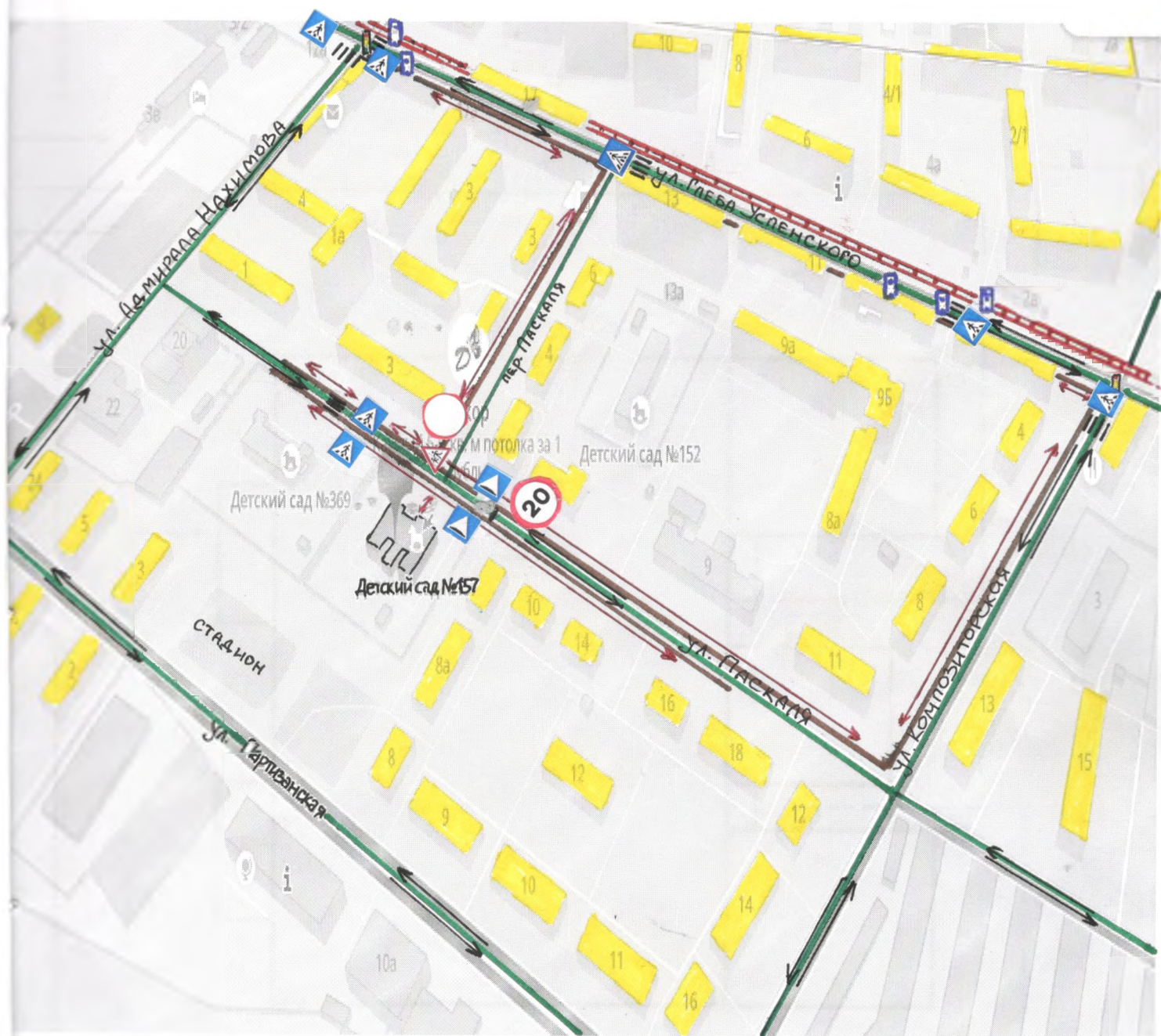
1. План – схема ОУ.

План-схема района расположения МБДОУ «Детский сад №157», пути движения транспортных средств, родителей и воспитанников.



-  - жилая застройка
-  - проезжая часть
-  - тротуар
-  - пешеходный переход
-  - трамвайная остановка
-  - автобусная остановка

-  - светофор
-  - рельсы
-  - дети
-  - неровность
-  - движение транспорта
-  - движение детей

2. План-схема пути движения транспортных средств к местам разгрузки и рекомендуемых безопасных путей передвижения детей по территории МБДОУ «Детский сад №157».

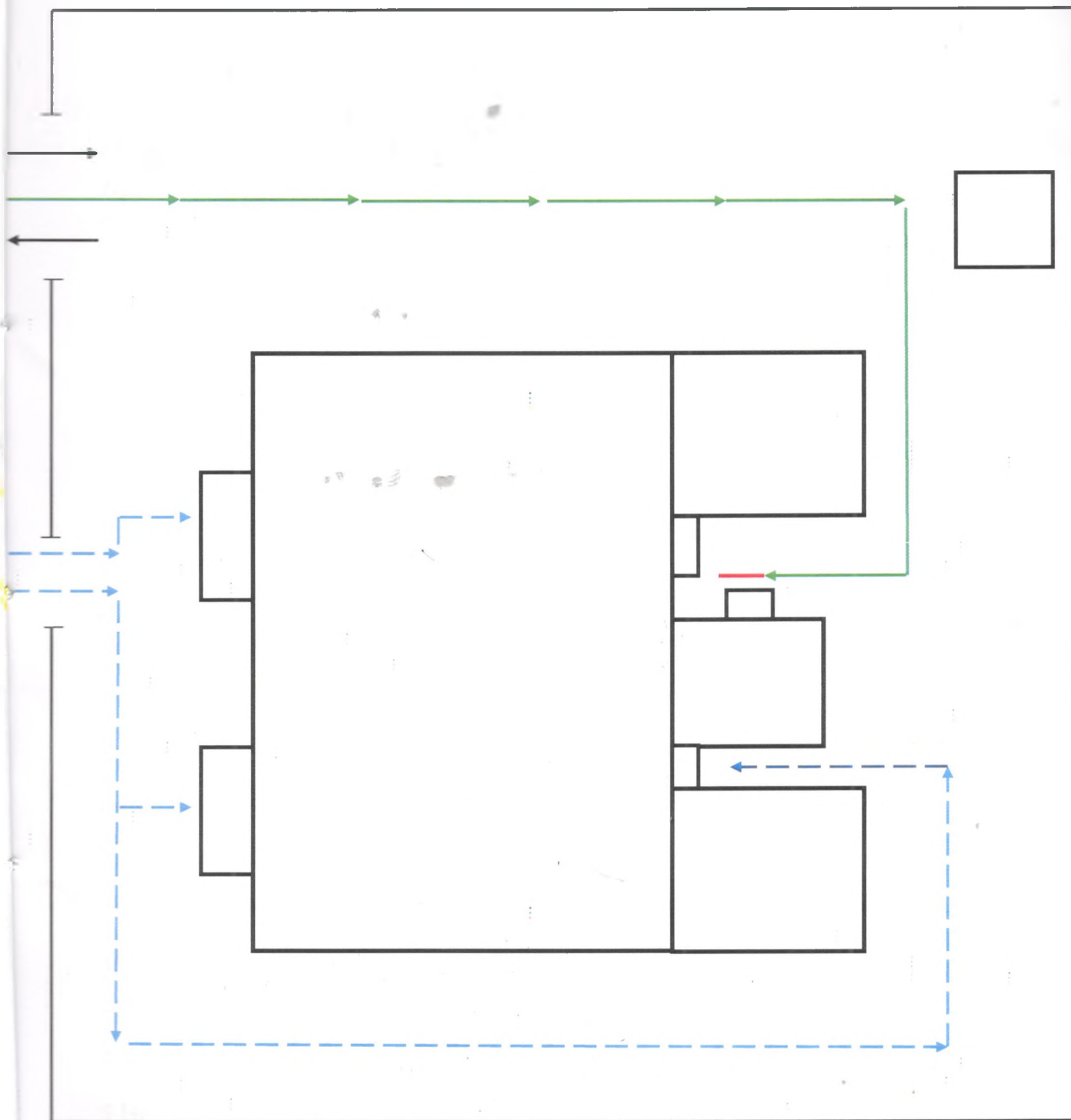

- ← - Въезд/выезд грузовых транспортных средств
- - Место разгрузки/погрузки
- - Движение ТС по территории МБДОУ
- - - - - Движение детей по территории МБДОУ

1.Консультация для родителей.

Причины детского дорожно-транспортного травматизма.

- 1.Неумение наблюдать.
- 2.Невнимательность.
- 3.Недостаточный надзор взрослых за поведением детей.

Рекомендации по обучению детей ПДД.

При выходе из дома.

1.Если у подъезда дома возможно движение, сразу обратите внимание ребенка, нет ли приближающегося транспорта. Если у подъезда стоят транспортные средства или растут деревья, приостановите свое движение и оглядитесь – нет ли опасности.

При движении по тротуару.

- 1.Придерживайтесь правой стороны.
- 2.Взрослый должен находиться со стороны проезжей части.
- 3.Если тротуар находится рядом с дорогой, родители должны держать ребенка за руку.
- 4.Приучите ребенка, идя по тротуару, внимательно наблюдать за выездом машин со двора.
- 5.Не приучайте детей выходить на проезжую часть, коляски и санки везите только по тротуару.

Готовясь перейти дорогу

- 1.Остановитесь, осмотрите проезжую часть.
- 2.Развивайте у ребенка наблюдательность за дорогой.
- 3.Подчеркивайте свои движения: поворот головы для осмотра дороги. Остановку для осмотра дороги, остановку для пропуска автомобилей.
- 4.Учите ребенка всматриваться вдаль, различать приближающиеся машины.
- 5.Не стойте с ребенком на краю тротуара.
- 6.Обратите внимание ребенка на транспортное средство, готовящееся к повороту, расскажите о сигналах указателей поворота у машин.
- 7.Покажите, как транспортное средство останавливается у перехода, как оно движется по инерции.

При переходе проезжей части

1. Переходите дорогу только по пешеходному переходу или на перекрестке.
2. Идите только на зеленый сигнал светофора, даже если нет машин.
3. Выходя на проезжую часть, прекращайте разговоры.
4. Не спешите, не бегите, переходите дорогу размеренно.
5. Не переходите улицу под углом, объясните ребенку, что так хуже видно дорогу.
6. Не выходите на проезжую часть с ребенком из-за транспорта или кустов, не осмотрев предварительно улицу.
7. Не торопитесь перейти дорогу, если на другой стороне вы увидели друзей, нужный автобус, приучите ребенка, что это опасно.
8. При переходе по нерегулируемому перекрестку учите ребенка внимательно следить за началом движения транспорта.
9. Объясните ребенку, что даже на дороге, где мало машин, переходить надо осторожно, так как машина может выехать со двора, из переулка.

При посадке и высадке из транспорта

1. Выходите первыми, впереди ребенка, иначе ребенок может упасть, выбежать на проезжую часть.
2. Подходите для посадки к двери только после полной остановки.
3. Не садитесь в транспорт в последний момент (может прищемить дверями).
4. Приучите ребенка быть внимательным в зоне остановки – это опасное место (плохой обзор дороги, пассажиры могут вытолкнуть ребенка на дорогу).

При ожидании транспорта

1. Стойте только на посадочных площадках, на тротуаре или обочине.

Рекомендации по формированию навыков поведения на улицах

- Навык переключения на улицу: подходя к дороге, остановитесь, осмотрите улицу в обоих направлениях.
- Навык спокойного, уверенного поведения на улице: уходя из дома, не опаздывайте, выходите заблаговременно, чтобы при спокойной ходьбе иметь запас времени.
- Навык переключения на самоконтроль: умение следить за своим поведением формируется ежедневно под руководством родителей.

- Навык переключения на самоконтроль: умение следить за своим поведением формируется ежедневно под руководством родителей.
- Навык предвидения опасности: ребенок должен видеть своими глазами, что за разными предметами на улице часто скрывается опасность.

Важно чтобы родители были примером для детей в соблюдении правил дорожного движения.

1. Не спешите, переходите дорогу размеренным шагом.
2. Выходя на проезжую часть дороги, прекратите разговаривать - ребёнок должен привыкнуть, что при переходе дороги нужно сосредоточиться.
3. Не переходите дорогу на красный или жёлтый сигнал светофора.
4. Переходите дорогу только в местах, обозначенных дорожным знаком «Пешеходный переход».
5. Из автобуса, троллейбуса, трамвая, такси выходите первыми. В противном случае ребёнок может упасть или побежать на проезжую часть дороги.
6. Не выходите с ребёнком из-за машины, кустов, не осмотрев предварительно дороги, - это типичная ошибка, и нельзя допускать, чтобы дети её повторяли.